BARTOLOMÉ ESTEBAN MURILLO

GLI OFFRIRORO ORO, INCENSO E MIRRA

Cristo è venuto per la redenzione di tutti gli uomini: nessuno, per motivo di lingua, di stirpe o di colore, è escluso dalla sua salvezza (*I Lettura*). Questa universalità salvifica è rappresentata dalla stella che ha guidato i Magi, primi rappresentanti dei popoli pagani, desiderosi di incontrare colui che secondo le scritture doveva nascere a Betlemme. Trovatolo con sua madre lo adorarono e, aperti i loro scrigni, gli offrirono oro, incenso e mirra (*Vangelo*). Apriamo anche noi i cuori al bambino di Betlemme per offrirgli la nostra umile fede. Non entriamo nel numero di coloro che, come Erode, lo rifiutano. Siamo, invece, quelli che lo accolgono con fede viva e ricevono il potere di diventare figli di Dio.

don Donato Allegretti

Oggi è la Giornata dell'infanzia missionaria (Giornata missionaria dei ragazzi). Oggi termina il Giubileo 2025.

MESSA VESPERTINA NELLA VIGILIA

Tutto come nella Messa del giorno, comprese le Letture, *eccetto quanto segue:*

ANTIFONA D'INGRESSO (Bar 5,5) in piedi

Sorgi, Gerusalemme, e guarda verso oriente: vedi i tuoi figli riuniti, dal tramonto del sole al suo sorgere.

ORAZIONE COLLETTA

C - Lo splendore della tua gloria illumini, o Signore, i nostri cuori, perché possiamo attraversare le tenebre di questo mondo e giungere alla patria della luce senza fine. Per il nostro Signore Gesù Cristo...

A - **Amen.**

ORAZIONE SULLE OFFERTE in piedi

C - Accogli, o Padre, i doni offerti per celebrare l'epifania del tuo Figlio unigenito e le primizie della fede dei popoli: per te siano lode perfetta, per noi eterna salvezza. Per Cristo nostro Signore.

A - **Amen.**

ANTIFONA ALLA COMUNIONE (Cf. Ap 21,23-24)

La gloria di Dio illumina la città santa, Gerusalemme, e le nazioni camminano alla sua luce.

ORAZIONE DOPO LA COMUNIONE in piedi

C - Rinnovati dal cibo della vita eterna, invochiamo, o Signore, la tua misericordia, perché rifulga sempre nei nostri cuori la stella della tua giustizia e, nella professione della vera fede, sia il nostro tesoro. Per Cristo nostro Signore.

A - **Amen.**

MESSA DEL GIORNO

ANTIFONA D'INGRESSO (Cf. Ml 3,1; 1Cr 29,12) in piedi

Ecco, viene il Signore, il nostro re: nella sua mano è il regno, la forza e la potenza.

Celebrante - Nel nome del Padre e del Figlio e dello Spirito Santo. Assemblea - **Amen.**

C - Il Signore, che guida i nostri cuori all'amore e alla pazienza di Cristo, sia con tutti voi.

A - **E con il tuo spirito.**

ATTO PENITENZIALE *si può cambiare*

C - Fratelli e sorelle, all'inizio di questa celebrazione eucaristica, invochiamo la misericordia di Dio, fonte di riconciliazione e di comunione.

Breve pausa di silenzio.

C - Pietà di noi, Signore.

A - **Contro di te abbiamo peccato.**

C - Mostraci, Signore, la tua misericordia.

A - **E donaci la tua salvezza.**

C - Dio onnipotente abbia misericordia di noi, perdoni i nostri peccati e ci conduca alla vita eterna.

A - **Amen.**

– Signore, pietà. **Signore, pietà.**
– Cristo, pietà. **Cristo, pietà.**
– Signore, pietà. **Signore, pietà.**

INNO DI LODE

Gloria a Dio nell'alto dei cieli e pace in terra agli uomini, amati dal Signore. Noi ti lodiamo, **ti benediciamo,** ti adoriamo, **ti glorifichiamo,** ti rendiamo grazie per la tua gloria immensa, **Signore Dio, Re del cielo, Dio Pa-**

dre onnipotente. Signore, Figlio unigenito, Gesù Cristo, **Signore Dio, Agnello di Dio, Figlio del Padre,** tu che togli i peccati del mondo, abbi pietà di noi; **tu che togli i peccati del mondo, accogli la nostra supplica;** tu che siedi alla destra del Padre, abbi pietà di noi. **Perché tu solo il Santo,** tu solo il Signore, **tu solo l'Altissimo, Gesù Cristo, con lo Spirito Santo:** nella gloria di Dio Padre. **Amen.**

ORAZIONE COLLETTA

C - O Dio, che in questo giorno, con la guida della stella, hai rivelato alle genti il tuo Figlio unigenito, conduci benigno anche noi, che già ti abbiamo conosciuto per la fede, a contemplare la bellezza della tua gloria. Per il nostro Signore Gesù Cristo... A - **Amen.**

LITURGIA DELLA PAROLA

PRIMA LETTURA Is 60,1-6 seduti

La gloria del Signore brilla sopra di te.

Dal libro del profeta Isaìa

[1]Àlzati, rivestiti di luce, perché viene la tua luce, la gloria del Signore brilla sopra di te. [2]Poiché, ecco, la tenebra ricopre la terra, nebbia fitta avvolge i popoli; ma su di te risplende il Signore, la sua gloria appare su di te.

[3]Cammineranno le genti alla tua luce, i re allo splendore del tuo sorgere. [4]Alza gli occhi intorno e guarda: tutti costoro si sono radunati, vengono a te. I tuoi figli vengono da lontano, le tue figlie sono portate in braccio.

[5]Allora guarderai e sarai raggiante, palpiterà e si dilaterà il tuo cuore, perché l'abbondanza del mare si riverserà su di te, verrà a te la ricchezza delle genti. [6]Uno stuolo di cammelli ti invaderà, dromedari di Madian e di Efa, tutti verranno da Saba, portando oro e incenso e proclamando le glorie del Signore.

Parola di Dio. A - **Rendiamo grazie a Dio.**

SALMO RESPONSORIALE Dal Salmo 71/72

℟ **Ti adoreranno, Signore, tutti i popoli della terra.**

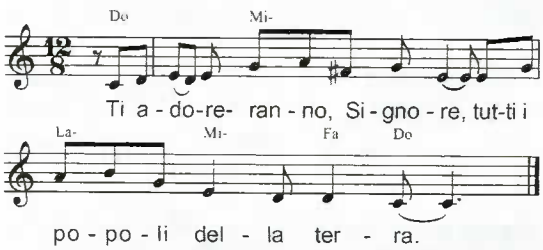

O Dio, affida al re il tuo diritto, / al figlio di re la tua giustizia; / egli giudichi il tuo popolo secondo giustizia / e i tuoi poveri secondo il diritto. ℟

Nei suoi giorni fiorisca il giusto / e abbondi la pace, / finché non si spenga la luna. / E dòmini da mare a mare, / dal fiume sino ai confini della terra. ℟

I re di Tarsis e delle isole portino tributi, / i re di Saba e di Seba offrano doni. / Tutti i re si prostrino a lui, / lo servano tutte le genti. ℟

Perché egli libererà il misero che invoca / e il povero che non trova aiuto. / Abbia pietà del debole e del misero / e salvi la vita dei miseri. ℟

SECONDA LETTURA Ef 3,2-3a.5-6

Ora è stato rivelato che tutte le genti sono chiamate, in Cristo Gesù, a condividere la stessa eredità.

Dalla lettera di san Paolo apostolo agli Efesìni

Fratelli, [2]penso che abbiate sentito parlare del ministero della grazia di Dio, a me affidato a vostro favore: [3]per rivelazione mi è stato fatto conoscere il mistero.

[5]Esso non è stato manifestato agli uomini delle precedenti generazioni come ora è stato rivelato ai suoi santi apostoli e profeti per mezzo dello Spirito: [6]che le genti sono chiamate, in Cristo Gesù, a condividere la stessa eredità, a formare lo stesso corpo e ad essere partecipi della stessa promessa per mezzo del Vangelo.

Parola di Dio. A - **Rendiamo grazie a Dio.**

CANTO AL VANGELO (Cf. Mt 2,2) in piedi

Alleluia, alleluia. Abbiamo visto la sua stella in oriente e siamo venuti per adorare il Signore. **Alleluia.**

VANGELO Mt 2,1-12

Siamo venuti dall'oriente per adorare il re.

Dal Vangelo secondo Matteo

A - **Gloria a te, o Signore.**

[1]Nato Gesù a Betlemme di Giudea, al tempo del re Erode, ecco, alcuni Magi vennero da oriente a Gerusalemme e dicevano: [2]«Dov'è colui che è nato, il re dei Giudei? Abbiamo visto spuntare la sua stella e siamo venuti ad adorarlo». [3]All'udire questo, il re Erode restò turbato e con lui tutta Gerusalemme. [4]Riuniti tutti i capi dei sacerdoti e gli scribi del popolo, si informava da loro sul luogo in cui doveva nascere il Cristo. [5]Gli risposero: «A Betlemme di Giudea, perché così è scritto per mezzo del profeta: [6]"E tu, Betlemme, terra di Giuda, non sei davvero l'ultima delle città principali di Giuda: da te infatti uscirà un capo che sarà il pastore del mio popolo, Israele"».

[7]Allora Erode, chiamati segretamente i Magi, si fece dire da loro con esattezza il tempo in cui era apparsa la stella [8]e li inviò a Betlemme dicendo: «Andate e informatevi accuratamente sul bambino e, quando l'avrete trovato, fatemelo sapere, perché anch'io venga ad adorarlo».

[9]Udito il re, essi partirono. Ed ecco, la stella, che avevano visto spuntare, li precedeva, finché giunse e si fermò sopra il luogo dove si trovava il bambino. [10]Al vedere la stella, provarono una gioia grandissima. [11]Entrati nella casa, videro il bambino con Maria sua madre, si prostrarono e lo adorarono. Poi aprirono i loro scrigni e gli offrirono in dono oro, incenso e mirra. [12]Avvertiti in sogno di non tornare da Erode, per un'altra strada fecero ritorno al loro paese.

Parola del Signore. A - **Lode a te, o Cristo.**

ANNUNCIO DEL GIORNO DI PASQUA

Dopo la lettura del Vangelo, il diacono o il sacerdote, o anche un cantore, può dare l'annuncio del giorno della Pasqua:

Fratelli carissimi, la gloria del Signore si è manifestata e sempre si manifesterà in mezzo a noi fino al suo ritorno. Nei ritmi e nelle vicende del tempo ricordiamo e viviamo i misteri della salvezza. Centro di tutto l'anno liturgico è il Triduo del Signore crocifisso, sepolto e risorto, che culminerà nella Domenica di Pasqua il **5 aprile**. In ogni domenica, Pasqua della settimana, la santa Chiesa rende presente questo grande evento nel quale Cristo ha vinto il peccato e la morte. Dalla Pasqua scaturiscono tutti i giorni santi: Le Ceneri, inizio della Quaresima, il **18 febbraio**. L'Ascensione del Signore, il **17 maggio**. La Pentecoste, il **24 maggio**. La prima domenica di Avvento, il **29 novembre**. Anche nelle feste della santa Madre di Dio, degli Apostoli, dei santi e nella commemorazione dei fedeli defunti, la Chiesa pellegrina sulla terra proclama la Pasqua del suo Signore. A Cristo che era, che è e che viene, Signore del tempo e della storia, lode perenne nei secoli dei secoli. A - **Amen.**

PROFESSIONE DI FEDE *in piedi*

Credo in un solo Dio, Padre onnipotente, creatore del cielo e della terra, di tutte le cose visibili e invisibili. Credo in un solo Signore, Gesù Cristo, unigenito Figlio di Dio, nato dal Padre prima di tutti i secoli: **Dio da Dio, Luce da Luce, Dio vero da Dio vero;** generato, non creato, della stessa sostanza del Padre; per mezzo di lui tutte le cose sono state create. **Per noi uomini e per la nostra salvezza discese dal cielo,** *(a queste parole tutti si inchinano)* e per opera dello Spirito Santo si è incarnato nel seno della Vergine Maria e si è fatto uomo. **Fu crocifisso per noi sotto Ponzio Pilato, morì e fu sepolto.** Il terzo giorno è risuscitato, secondo le Scritture, **è salito al cielo, siede alla destra del Padre.** E di nuovo verrà, nella gloria, per giudicare i vivi e i morti, e il suo regno non avrà fine. **Credo nello Spirito Santo, che è Signore e dà la vita, e procede dal Padre e dal Figlio.** Con il Padre e il Figlio è adorato e glorificato, e ha parlato per mezzo dei profeti. **Credo la Chiesa, una, santa, cattolica e apostolica.** Professo un solo Battesimo per il perdono dei peccati. **Aspetto la risurrezione dei morti** e la vita del mondo che verrà. **Amen.**

PREGHIERA DEI FEDELI *si può adattare*

C - Fratelli e sorelle, oggi in Gesù salvatore sono benedetti tutti i popoli della terra. Chiediamo al Padre che la luce del Natale porti la verità e la fede a ogni uomo.

Lettore - Diciamo insieme:

℟ **Illumina tutti i popoli, Signore.**

1. La Chiesa chiude oggi il Giubileo: continui, rinnovata dallo Spirito Santo, ad essere segno di speranza e strumento di riconciliazione per tutti i popoli. Preghiamo:

2. I capi delle nazioni non si chiudano nella ricerca egoistica di potere e prestigio: abbiano a cuore il bene dei popoli loro affidati e lavorino per colmare disuguaglianze e ingiustizie. Preghiamo:

3. Molti, oggi, sedotti dal progresso materiale e dal benessere, si dimenticano del loro destino eterno: si sottraggano al fascino delle cose che passano per far riprendere sul loro cammino la luce della stella, che è Gesù. Preghiamo:

4. La nostra comunità celebra oggi la manifestazione di Gesù Cristo al mondo: trasformati dalla Parola e dall'Eucaristia possiamo essere per i fratelli la luce della fede e la guida verso Cristo. Preghiamo:

Intenzioni della comunità locale.

C - O Padre che hai mandato tuo Figlio come stella luminosa del mondo, infondici il coraggio di essere, agli occhi dei fratelli, testimoni del tuo amore e della tua luce. Per Cristo nostro Signore. A - **Amen.**

LITURGIA EUCARISTICA

ORAZIONE SULLE OFFERTE *in piedi*

C - Guarda con bontà, o Signore, i doni della tua Chiesa, che ti offre non oro, incenso e mirra, ma colui che in questi stessi doni è significato, immolato e ricevuto: Gesù Cristo Signore nostro. Egli vive e regna nei secoli dei secoli. A - **Amen.**

Prefazio dell'Epifania: Cristo luce delle genti, *Messale 3a ed., pag. 338.*

ANTIFONA ALLA COMUNIONE (Cf. Mt 2,2)

Abbiamo visto sorgere la sua stella da oriente e siamo venuti con doni per adorare il Signore.

ORAZIONE DOPO LA COMUNIONE

in piedi

C - La tua luce, o Signore, ci preceda sempre e in ogni luogo, perché contempliamo con purezza di fede e gustiamo con fervente amore il mistero di cui ci hai fatti partecipi. Per Cristo nostro Signore. A - **Amen.**

Benedizione solenne 4: Nell'Epifania del Signore, Messale 3a ed., pag. 458.

PROPOSTE PER I CANTI: da *Nella casa del Padre*, ElleDiCi, 5a ed. - *Inizio*: Tutta la terra canti a te (683); Gloria in cielo (478). *Salmo responsoriale*: P. Bottini; *oppure*: Ti lodino i popoli, o Dio (109). *Processione offertoriale*: Signore, fa' di me (726). *Comunione*: Il cielo narra la tua gloria (657); Dio s'è fatto come noi (470). *Congedo*: Gloria, gloria! (228).

PER ME VIVERE È CRISTO

Non è stato per caso che il Signore, volendosi dare tutto a noi, ha scelto la forma del pasto in famiglia. Il convito eucaristico diventa così segno espressivo di comunione, di perdono, di amore.

– San Giovanni Paolo II

Giubileo 2025 • Chiusura Porta Santa a San Pietro

Oggi termina il Giubileo 2025

Con il solenne rito di chiusura della Porta Santa della basilica papale di San Pietro in Vaticano oggi termina il Giubileo 2025. È stato un anno intenso vissuto da diversi milioni di pellegrini, di ogni età, giunti a Roma da tutto il mondo per venerare le tombe degli apostoli Pietro e Paolo, visitare gli altri luoghi sacri dell'Urbe e sperimentare il dono dell'indulgenza giubilare. Molti di più hanno partecipato al Giubileo stando nelle proprie diocesi, sperimentando il valore della Chiesa locale e la vivacità della propria comunità. Per tutti è stata un'occasione per rinnovare la propria adesione a Gesù Cristo, nostra speranza, facendo proprio il motto, *Pellegrini di Speranza*, che il compianto papa Francesco aveva scelto come principio ispiratore di questo Anno Santo.

Come in tutti i momenti importanti della vita, la conclusione del Giubileo induce a guardare indietro per fare un bilancio di ciò che quest'anno è stato per la vita di ognuno di noi. Ci spinge ugualmente a guardare avanti proprio perché su questa terra siamo pellegrini che vanno incontro a Cristo, nostra speranza, che a sua volta viene incontro a noi. La consuetudine ci indica il 2050 come prossimo Giubileo ordinario, ma, memori dell'Anno Santo straordinario del 1933-1934 indetto da Pio XI per il diciannovesimo centenario della redenzione, non possiamo dimenticare che il 2033 vedrà duemila anni dalla morte redentrice del Signore nostro Gesù Cristo. Chissà se per quell'occasione il Papa non seguirà le orme di papa Ratti con l'indizione di un Giubileo straordinario! In esso i cristiani potranno rendere lode a Dio per tutto ciò che ha compiuto nella missione del Figlio e annunciare al mondo, con rinnovato impegno, la bella notizia della salvezza in Cristo. Sia nella preparazione sia nella celebrazione, sarebbe un'occasione unica per riflettere sull'essenza della nostra fede nel Dio trino e unico, per fare un bilancio della presenza cristiana nel mondo in questi venti secoli e per guardare avanti con fede e spirito profetico rinnovati. **iubilaeum2025.va**

scintille

La stella guidò i Magi, ma fu la fede a condurli oltre Erode. La ricerca di Dio inizia con gli occhi, ma si compie con il cuore.

– San Bernardo di Chiaravalle

Vita Pastorale
Il mensile per la Chiesa italiana
La rivista al servizio dei parroci, degli operatori pastorali e dei laici impegnati, per vivere appieno la pastorale della Chiesa Italiana.
IN COLLABORAZIONE CON LA CEI
PER INFO E ABBONAMENTI: Numero Verde **800 509645**
o inviare una mail a *servizio.clienti@stpauls.it*

LA DOMENICA. Periodico religioso n. 4/2025 - Anno 103 - Dir. responsabile: Pietro Roberto Minali - Reg. Tribunale di Alba n. 412 del 28/12/1983. Piazza S. Paolo 14, 12051 Alba CN. Tel. 800 509645 - E-mail: *clienti.ladomenica@stpauls.it* CCP 19729201 - Editore Periodici San Paolo S.r.l. - Dir. editoriale Gruppo San Paolo: Vincenzo Vitale - © Periodici San Paolo S.r.l. - Abbonamento annuo € 14 (minimo 5 copie). Stampa LENGLET IMPRIMEURS - Per i testi liturgici: 2020 Fond. di Religione Ss. Francesco d'Assisi e Caterina da Siena; per i testi biblici: © 2007 Fond. di Religione Ss. Francesco d'Assisi e Caterina da Siena. Nullaosta per i testi biblici e liturgici ✠ Marco Brunetti, Vescovo. Alba CN. R.D. M. Lauritano.